



## Udviklingsplan

### Lyngs sogn

1. udgave 2023



# Forord

## Udviklingsplanen for Lyngs sogn er lavet i 2023.

Den er lavet i samarbejde med engagerede borgere, efter to møder i januar 2023 i Kulturen hvor ideer og ønsker blev nedfældet på papir.

Udviklingsplaner er en paraply, som vi ønsker skal samle kræfterne for at igangsætte projekter, som vi mener kan være med til at sikre en god udvikling for Lyngs sogn.

Den skal derfor ses som medspiller til de foreninger og personer, som gør en kæmpe indsats for at gøre det attraktivt at bo i Lyngs sogn.

De projekter, der er nævnt i planen, er ideer til, hvad vi gerne vil arbejde med fremover.

I forhold til mange af projekterne skal det undersøges, om det er muligt, at skaffe midler for at realisere dem, samt ved at gå i dialog med relevante partnere.

Den forventede effekt af projektet er, at det kan være med til at skabe videre udvikling i Lyngs sogn, samt give aktørerne de nødvendige redskaber til at videreudvikle netop vores lokalområde.

Det forventes ligeledes, at projektet vil bidrage til, at der bliver igangsat spændende projekter, som i fremtiden kan være med til at gøre det mere attraktivt at bosætte sig i sognet, blandt andet gennem etablering af flere alternative boligformer f.eks. Tiny house eller lignende bo former og hermed skabe flere arbejdspladser.

Vi tror, det er muligt at skabe et miljø, som folk har lyst til at bo i, selvom byen skrumper og bliver mindre

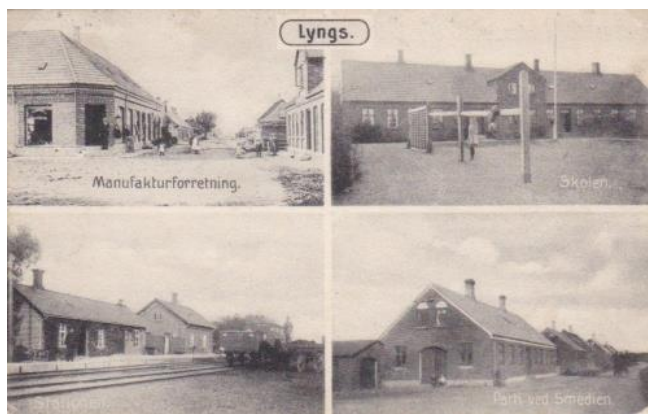

Tiden har aldrig stået stille i Lyngs, den har altid været beboet af aktive borgere.

## Lidt om Lyngs sogn

Der har været folk her i mange år, der er fundet lerskåle dateret til 500 f.Kr.

Lyngs by opstod rundt omkring kirken ca. år 1200, men da jernbanen kom til sognet d. 20/4 1882, begyndte folk at flytte til stationen, i dag er alle husene rundt omkring stationen, som i dag er et trinbræt med delvis time drift. Tidligere var byen delvis selv forsynet med dagligvarer via købmand, brugsen, bager, slagter, smede, cykelforretning, barberer, skrædder, gartner, telefoncentral, station med postbude samt mange fiskerfamilier med fiskerbåde på stranden ved fjorden.



Lyngs gamle skole, nu Kulturen før vejen blev flyttet

Folk arbejdede lokalt, så var arbejdsudbuddet vigende, sås lange rækker afventende, om der var arbejde ellers fik de dagpengene udbetalt. Fagbevidstheden havde en vis betydning i byen.

Kvinderne var travlt beskæftiget i hjemmet. Man lejede vaskemaskinen ved slagteren, som blev spændt bag efter cyklen, så gik det hjemad til vaskedag. Andelsfysehuset med små bokse littede på besværlig konservering af kød og bær. Hjemmesyerske, rullekoner, kogekoner, rengøringshjælpere, husmoderafløsere, servitricer var serviceyderne i byen.

Det var tidligere en udpræget stations by med mange små selvstændige forretninger, landbrug og fiskeri, landbruget eksisterer stadig, men med stærkt ændret driftsform, idet gårdene er sammenlagt og ændret til stordrift, det har ændret livet i byen fra en by med meget aktivitet til en stille by, dog er vi så heldige at efterskolen i dag er et meget stort aktiv for byen, som skaber liv i gaden igen.

Møllegade 10 var den første skole i byen, den 5/9 1959 blev skolen erstattet af den nye Centralskole som i dag er Lyngs Idrætsefterskole, udvidet mange gange.

Da den gamle skole blev nedlagt, købte byen den og omdannede den til forsamlingshus, nu med navnet Kulturen.

Af historiske bygninger har vi Kirken og Lyngs Gamle Mølle som er bygget på den nuværende plads i 1864. Lyngs Gamle Mølle er tidligere ombygget til klubhus for spejderne, men i dag bruges den til mindre møder og arrangementer for borgerne, indtægterne fra disse arranger går til vedligeholdelse af den gamle historiske bygning, ligeledes gør de frivillige i byen et stort stykke arbejde for at vedligeholde møllen.

Lyngs sogn har altid været et sted med godt sammenhold blandt beboerne, via en aktiv borgerforening, når foreningen kalder til arbejde så møder folk op i arbejdstøjet klar til at tage fat, da vi startede efterskolen op var det med meget stor frivillig arbejdskraft, arkitekten satte den frivillige arbejdskraft til en million kr. i byggeregnskabet.

I Lyngs findes en række traditioner og begivenheder som borgerne holder i hævd.:

- årlige generalforsamlinger med spisning
- Sankthansbål
- Lyngsspillemandene
- Sommerfest
- Komsammen søndag i Møllen i vinterhalvåret



Odgaard teglværk

Af foreninger har vi Borgerforeningen - Foreningen til bevarelse af Møllen fra 1864 - Kulturen - Skolekredsen Lyngs Idrætsefterskole - DCH - samt Lyngs spillemand.

**Forsamlingshuset/Kulturen** ca. 1956/58 med selvstændig bestyrelse, købt af byens borgere ved salg af aktier, var tidligere skole

**Borgerforeningen** startede i september 1968. Da byens kloak blev renoveret gik al kommunikation med kommunen gennem borgerforeningen. Borgerforeningen var igangsat af efterskolen. Arbejdsgruppen arbejdede i 3 år med planen før skolen startede.

**Møllen** er fra tiden 1820-33 flyttet i 1864., stoppede som mølle i 1964 da Brugsen udvidede med salg af foderstof. Møllen er i dag en selvejende institution med egen bestyrelse.

**Lyngs Idrætsefterskole** startede i 1997 med 42 elever har i dag 136 elever og 27 medarbejdere.

**DCH** overtog en del af sportspladsen i 2020, aktiv forening med mange medlemmer

**Vandværket** oprettet af byens borgere i 1936. Med egen bestyrelse.

**Spejderne** er i dag nedlagt, møllen har været klublokaler for spejderne, ombygget og renoveret af byens borgere til spejderne.

**Idrætsforeningen** er i dag nedlagt, byens borgere byggede klubhuset, der nu bruges af DCH.

**Kirken** åbnede ca. år 1200.

## Lyngs beliggenhed



## Pålagte restriktioner i Lyngs Sogn

Vi bor i naturskønne omgivelser, bl.a. derfor er der pålagt området mange restriktioner i hvordan vi kan udnytte området., f.eks. Kystnærhedszone, her er der f.eks. restriktioner pålagt nye bygninger m.m.

I det hvide felt i kortet herunder er der kun få restriktioner, som 2 mtr. åbeskyttelseslinje, fredskov af træer langs banen, beskyttede diger.

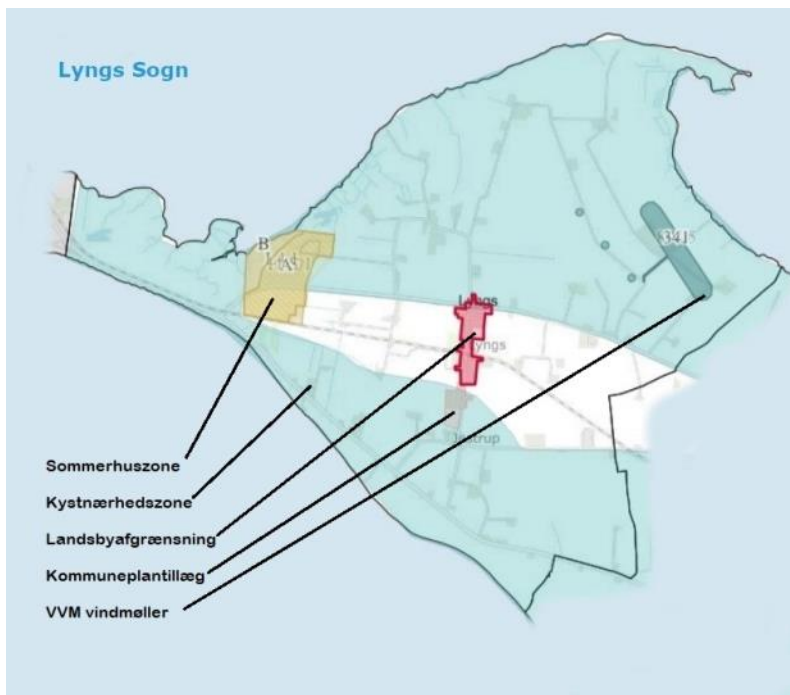

I sommerhusområdet er der bl.a. Lokalplan L4.1 delnr. A og B, samt L 4.3, §3 område, kystnærhedszone, åbeskyttelseslinjen og kommuneplanen der er gældende.

For Lyngs by er der ingen lokalplan, men her gælder bl.a. Landbyafgrænsning og Kommuneplanen, bl.a. er der restriktioner for større solceller anlæg, for mindre anlæg her gælder bygge-loven og landzonebestemmelserne. Der er VVM for efterskolen og vindmøller.

**Landsbyafgrænsningen bør ændres så der kan bygges nye huse i byen, politikken bør ændres så væksten ikke kun kan ske i de større byer.**

Det er kommunen der forvalter alle restriktioner, så før et byggeprojekt er det klogt at rådføre sig med kommunen.

# Beskyttelse af drikkevandet

Lyngs vandværk blev etableret i 1936 som et andelsvandværk etableret af borgerne, første boring blev lavet på grunden Møllegade 11 her var ingen vand, derefter borede man mellem Møllegade 31 og 35 her var der godt vand, der blev lavet to boringer samt etableret et vandværk med hydrofor og sandfilter, senere blev der lavet beflutningstrapper, og en beton tank til råvand.

I år 1958 blev det nye vandværk bygget med to nye boringer på grunden, hvor vandværket er nu, vi har vand af god kvalitet og smag,.

Vi er blevet pålagt af myndighederne, at vi skal udvide BNBOén (den boringsnære beskyttelsesområde), derfor forhandler vi om købet af 2 hektar jord, til overtagelse efter høst 2023.

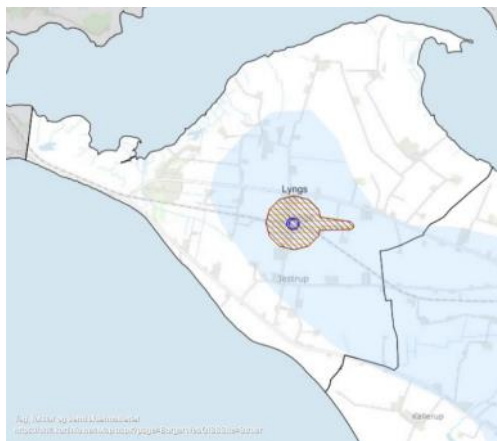

Kortet viser oplandet med drikkevandsinteresser i Lyngs sogn, det blå område er område med drikkevand, det røde skraverede område er følsomt indvindingsområde, som skal beskyttes mod forurening fra nedsvivning fra overfladen. Der er tilsluttet 247 forbrugere til vandværket, vi udpumper ca. 35.000 m<sup>3</sup>/ år.



## Hvad har vi gang i....

Efter at Lyngs Byfornyelse fik overdraget Møllegade 10 og 12 er der sat gang i en udvikling af byen til gavn for hele området. En ansøgning til kommunen om nedrivning af alle bygningerne på de to grunde er blevet bevilget, og nu er det op til byen hvordan fremtiden skal se ud, derfor denne handlingsplan. Borgerforeningen har fået overdraget brugsretten til den gamle fodboldbane, her er også muligheder for spændende projekter.

Vandværket køber i 2023 2 hektar jord for at beskytte grundvandet, på grunden er der også muligheder for at lave projekter.

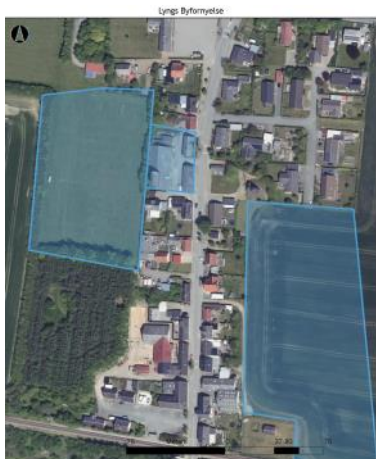

## Fremtidens bebyggelse

Fremtidig bebyggelse Lyngs sogn og landsby har ingen muligheder eller umiddelbare ambitioner om at få skole, købmand eller større arbejdspladser til landsbyen.

Det der er vigtigt for landsbyen, er at tiltrække positive mennesker til området - mennesker som vil bidrage til lokalområdet og som vil medvirke, til at landsbyen forbliver et smukt og interessant sted at bo.

En fremtidig bebyggelse vil ud fra landsbyens kultur- og miljørester med fordel kunne anlægges i to områder.

Området omkring vejkrydset ved Kulturen vil kunne rumme en mindre række parceller evt. med nytænkning

i form af boform, evt. små huse (tiny house) på vandværksgrunden ved Møllen.

Byfornyelse: Et positivt syn på landsbyen er forudsætningen for at omverdenen finder interesse for landsbyen. En forudsætning for dette er en bevidst udformning af landsbyens visuelle udtryk - ud fra sloganet: „hvad skal landsbyen signalere - hvordan skal Lyngs se ud?“

Kulturmiljø og nye tiltag forudsætningen for, at Lyngs kan udnytte de resurser som ligger i naturen og landsbyen, er at der aktivt arbejdes for at bevare de vigtigste og monumentale bygninger i landsbyen bliver renoveret, så deres stilfærdige karakter og arkitekturen kommer til sin ret.

En by som lider af forfald vil have meget svært ved at overbevise andre - turister eller tilflyttere - om at det er et dejligt sted at være. Løsningen må på ingen måde være at rive de gamle bygninger ned. De er det afgørende grundlag for at landsbyen - som kulturmiljø - er værd at satse på. River man ned og bygger man nyt, har man tabt en stor værdi som nybyggeri ikke kan tilføre landsbyen. Landsbyen må forsøge at spille på andre elementer end pris og størrelse.

De elementer kunne være oplevelser, fritids- og afslapningsmuligheder, gode fortællinger, natur og kultur m.m. **Bedre adgang til fjorden og nye stiforløb f.eks. til sommerhusområdet, eller langs fjorden**



# Projekt - Jensens Torv

Forventes færdig i slutningen af 2024

Hvordan skal den bruges i fremtiden ?

- \* Byens borgere
- \* Efterskolens elever
- \* Turister /besøgende

Hvordan skal den se ud ?

Forslag:

- \* Parkeringsplads (bunden opgave, på grund af forening)
- \* Mindeplade/sten (Grunden skænket af familien Jensen)
- \* Mini legeplads
- \* Petanque bane
- \* Valnøddetræ bevares i Helles have
- \* Bålhytte
- \* Planter en ny læbælte mod vest på grunden
- \* Indgangsportal, kantsten/stakit, belægning på pladsen

## Hvordan kommer vi videre ?

1. Vi skal have lavet en beskrivelse af projektet, hvordan pladsen skal se ud, hvordan skal pladsen bruges. Hvem vil benytte pladsen
2. Der skal laves en tegning over projektet inden vi går i gang.
3. Der skal laves budget
4. Der skal søges fonde m.m.

Projektbeskrivelse disposition.:

- \* Foreningen der søger
- \* Projektets formål
- \* Målgruppe
- \* Målsætning
- \* Aktiviteter
- \* Ansøgning og samarbejdspartner
- \* Bilag

## Projekt - Kulturen - Forsamlingshuset forventes lavet i 2023

- \* Rep. vægge sal pudses eller montering af gipsplader.
- \* Maling af sal
- \* Renovering af toiletter.
- \* Dør i væg til depotrum
- \* Montering af luft/luft varmepumpe
- \* Renovering af bibliotek
- \* Hulmursisolering

### Hvordan kommer vi videre ?

1. Vi skal have lavet en beskrivelse af projektet, indhentes tilbud
2. Der skal laves en tegning over projektet inden vi går i gang.
3. Der skal laves budget
4. Der skal søges fonde m.m.

Projektbeskrivelse disposition.:

- \* Foreningen der søger
- \* Projektets formål
- \* Målgruppe
- \* Målsætning
- \* Aktiviteter
- \* Ansøgning og samarbejdspartner
- \* Bilag

## Projekt - Gamle sportsplads - kun oplæg ikke vedtaget.

- \* Havetraktor træk
- \* Naturfitness
- \* Mini huse som ejes af byen og giver indtægter til byen.

### Hvordan kommer vi videre ?

1. Vi skal have lavet en beskrivelse af projektet, indhentes tilbud.
2. Der skal laves en tegning over projektet inden vi går i gang.
3. Der skal laves budget
4. Der skal søges fonde m.m.

#### Projektbeskrivelse disposition.:

- \* Foreningen der søger
- \* Projektets formål
- \* Målgruppe
- \* Målsætning
- \* Aktiviteter
- \* Ansøgning og samarbejdspartner
- \* Bilag

# Kort over Lyngs sogn år. 1875

Bemærk på matrikel kortet er alle huse/gårde omkring kirken og i Jestrup.

Kortet er før jernbanen kom til Lyngs den 20/4 1882.

Den gule linje er grænsen mellem Lyngs og Jestrup

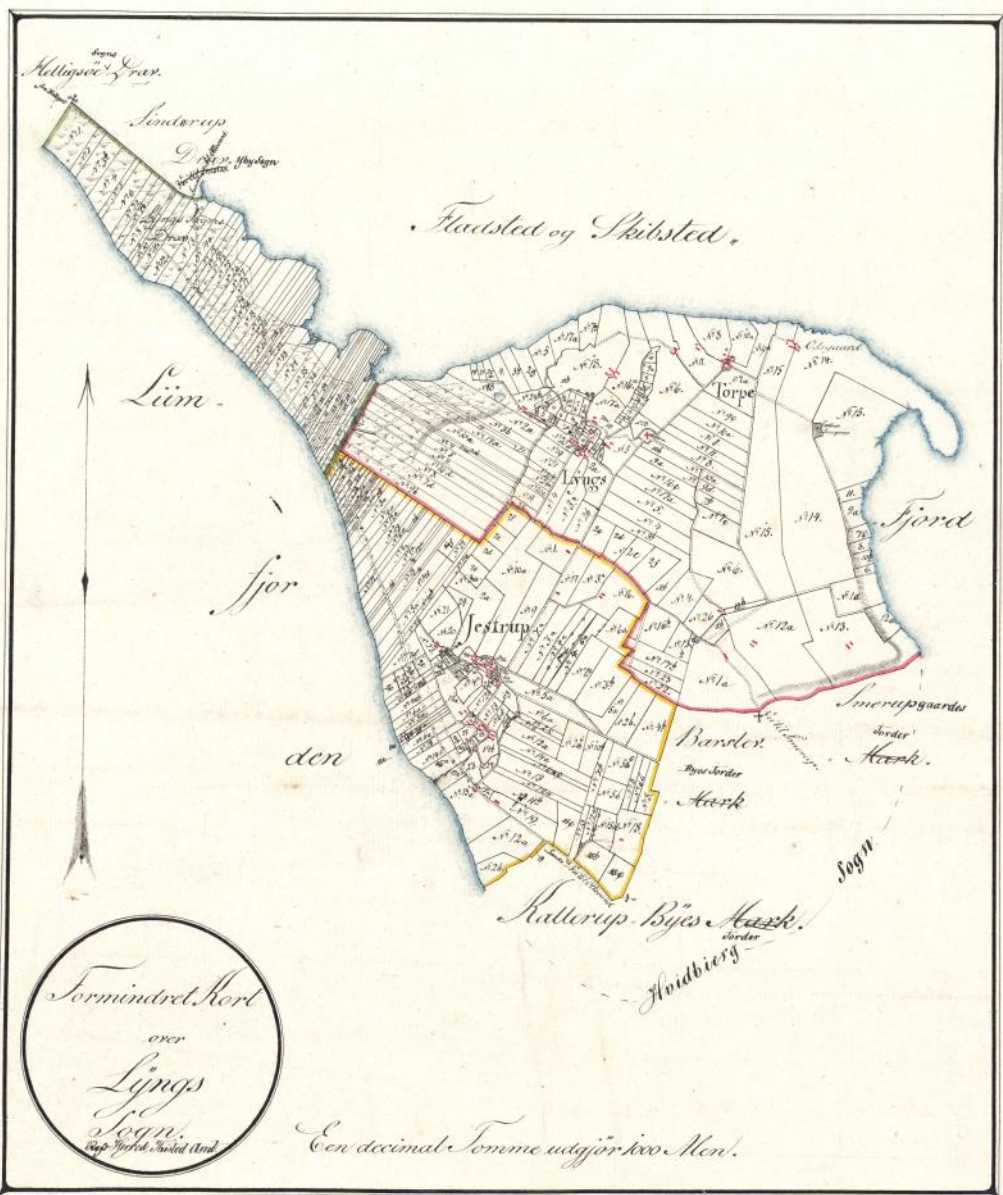



## Ideer fra samtaler og de to møder i Kulturen i 2023

### Byen

- \* Forsamlingshus renovering
- \* Vej til fodboldbane med P-plads
- \* Læ mur eller bænke af gamle mursten fra nedrevne bygninger.
- \* Rejs mindsten for familien Jensen, der skænkede byen grunden, brug gamle mursten fra bygningerne, Naturlegeplads, borde, bænke, bål sted, grill sted
- \* Samarbejde mellem byen og skolen, sportsplads til naturmotion/fristed for de unge
- \* Info tavle i byen
- \* Mulighed for storskærm ved store sportsbegivenheder Mini legeplads
- \* Petanque bane
- \* Gangsti til Kulturen
- \* Gangsti bag byen – motionssti med tunnel under banen
- \* Solcellepark med strøm til byen (ikke mulig med den nuværende lovgivning)
- \* Julepynt i byen.
- \* Frugtplantage for byen
- \* Udnyttelse af sportspladsen
- \* Udlægning af grunde til kommende bebyggelse evt. en blanding af små huse (Tiny) og alm. Villaer, med udsigt til fjorden
- \* Naturfitness plads
- \* Cykelsti fra Sommerhusområdet til Hvidbjerg
- \* Valnøddetræ bevares i Helles have.
- \* Minigolfbane
- \* Hjertestei
- \* Blomstereng
- \* Udlejning eller byggegrunde til tiny house.

## Vandværksgrund

- \* Udnyttelse af grund ved vandværk når BNBO er på plads
- \* Lejes ud til økologisk landbrug
- \* Tilplantning med træer
- \* Fuglekasser og æbletræer i byen.
- \* Mini huse på grunden, som lejes ud af byen for at give en indtægt til fremtidig drift og udvikling i byen f.eks. campinghytter med en fælles grill hytte
- \* Alpaka fold/rundfart ved Møllen
- \* Hjertesti

## Den Gamle sportsplads

- \* **Den gamle fodboldbane Havetraktortræk Bane**  
Beplantning på noget af området med solitære træer af hjemmehørende arter og måske nogle, der ikke er i forvejen i Lyngs. På samme område måske også enkeltstående, store buske og områder med vild med vilje for større biodiversitet. (Hjælp fra fondsmidler??)  
-små bakker og stor kælkebakke af overskudsjord eller gravning af
- \* Lavning/sø, som kan blive til en bakke med udsigt til fjord og bredning.
- \* Alternativt tårn?? hvis ikke terrænet kan ændres.
- \* Hundeskov
- \* Mini huse som ejes af byen og lejes ud for at give en indtægt til fremtidig drift og udvikling i byen f.eks. 4 campinghytter med en fælles grill hytte, tiny house til f.eks. 4 campinghytter med en fælles grill hytte, tiny house til udlejning eller byggegrunde til tiny house

## Støttemuligheder

Nedenstående er en liste over mulige puljer eller fonde at søge tilskud i forbindelse med udviklingsplaner:

### Lag

De lokale aktionsgrupper yder tilskud til etablering af henholdsvis attraktive levevilkår eller nye arbejdspladser i Landdistrikterne. Attraktive levevilkår i landdistrikter kan f.eks. være etablering af netværk, faciliteter til kulturelle aktiviteter eller servicefaciliteter, fornyelse af landsbyen f.eks. i form af renovering af bygninger, miljøprojekter ved veje, projekter om der lokale natur - og kulturarv, kultur - eller fritidsaktiviteter på landbrugsbedrifter m.v. Nye arbejdspladser i landdistrikterne kan f.eks. være tiltag inden for mikrovirksomheder, turisme, erhvervsaktiviteter i tilknytning til eller ud over landbruget, service m.v.

Yderligere information og ansøgningsmateriale:

[www.lag-struer-holstebro.dk](http://www.lag-struer-holstebro.dk)

### Fonden Realdania

Realdania støtter bredt forskellige initiativer, som gør en positiv forskel og er med til at udvikle og forandre det byggede miljø i Danmark. Der arbejdes inden for tre fokusområder, byen, byggeriet, og bygningsarven, og hver år udpeges der herudover en række særlige indsatsområder.

Yderligere information:

<https://realdania.dk/>

### Byggeriets Ildsjæle under Realdania

Kampagnen støtter byggeriets ildsjæle, dvs. alle der arbejder frivilligt og passioneret med at forbedre og udvikle det byggede miljø. Projekterne er oftest i mindre skala, og har et alment sigte. Med frivillighed og engagement er projekterne med til at forbedre eller udvikle fysiske rammer til gavn for de lokalsamfund, de indgår i.

Ansøgning første kvartal 2023

<https://undervaerker.dk/>



## Friluftrådet

Friluftrådet yder støtte via Tips- og lottomidler til friluftslivet, herunder bl.a. materialer og udstyr til friluftaktiviteter, faciliteter og udstyr, der øger befolkningens forståelse for naturen samt mulighed for friluftaktiviteter, etablering af f.eks. overnatningshytter, lejrpladser, skibe, naturskoler, informationscenter og friluftsgårde etc. Samt formidling af samspillet mellem natur og kulturhistorien.

<https://friluftsraadet.dk/>

## Lokale – og Anlægsfonden

Lokale- og Anlægsfonden har til formål at udvikle og støtte byggeri inden for idræt-, kultur- og fritidsområdet. Det kan være renovering af en spejderhytte til storstillet udbygning af et klubhus, fra oprettelsen af et lokalt samlingssted for skatere til stor kultur-, musikhuse og idrætsanlæg. Det kan være børne- og ungdomsformål, teater, musik, film, dans, friluftsliv med mere. Lokale- og Anlægsfonden råder ud over fonden over en Pulje til klublokaler og Væresteder. Puljen er øremærket klublokaler og væresteder til idræt, friluftliv og samvær. Puljen kan søges af foreninger og institutioner inden for idræts-, kultur- og fritidsområdet.

<https://www.loa-fonden.dk/>

## Matas Miljøfond

Matas miljøfond yder økonomisk støtte til buske og træer der plantes på børns legepladser, samt evt. fjernelse af asfalt til fordel for grønne miljøer. Børneinstitutioner kan også søge fonden om flytbare pavilloner (Flextrens), der øger muligheden for, at børn kan være ude at lege i al slags vejr.

<https://www.matas.dk/>

## Tuborgfonden

Tuborgfondens formål er at virke for samfundsgavnligt formål, særlig til støtte for dansk erhvervsliv. Fonden støtter store og små aktiviteter inden for alle dele af det danske samfund, lige fra kunst, kultur, sport, foreningsvirksomhed, uddannelse samt erhvervsrelateret forskning. Hvert andet år - i lige år - opretter Tuborgfonden underfondet ”Tuborgs Grønne Fond”, der støtter aktiviteter der i bredeste forstand gør Danmark lidt ”grønnere”.

<https://www.tuborgfondet.dk/>

## Nordea Fonden

Nordea Fonden yder støtte til projekter, der fremmer det gode liv, dvs. enten er sunde for sjæl eller legeme. Fonden fokuserer på fire områder. Sundhed, motion, natur og kultur. Og vægter aktiviteter af høj kvalitet og originalitet, som aktivt involverer mange mennesker. Der ydes støtte til projekter i alle størrelser og på såvel lokalt, regionalt som nationalt niveau.

<https://nordeafonden.dk/>

## Jem & fix

Jem & fix yder materiale støtte leveret gennem deres butikker, til forenings projekter. Op til materiale for 50.000 kr.

<https://www.jemogfix.dk/om-jem-fix/sponsorater/i-fixer-vi-stoetter/ansoeg/>

## Trygfonden

Trygfonden støtter både store og små projekter, der skal øge danskernes oplevelse af tryghed i hverdagen. Fonden har 11 fokusområder fordelt på hovedområderne: Sikkerhed, sundhed og trivsel.

<https://www.tryghed.dk/>

## Legatbogen

Legatbogen er Danmarks største fondsdatabase. 25.000 brugere finder hver måned informationer om fonde, legater og offentlige puljer. Alle informationer er gratis. Hvis du opgraderer til Premium kan du downloade eksempler på andres succesfulde ansøgninger.

<https://www.legatbogen.dk/>

# Tjekliste til den gode ansøgning ✓

ENKEL

Tjeklisten er til jer, der vil søge Nordea-fonden om støtte på over 200.000 kr. til et projekt, **der er forholdsvis enkelt** hvad angår aktiviteter, økonomi, målgrupper og evt. samarbejdspartnere. Formålet er at inspirere og guide jer og jeres projekt.

I behøver ikke følge tjeklisten slavisk, men listen indeholder de samme overskrifter og emner, som I vil møde i det digitale ansøgningsskema på fondens ansøgningssportal.

Husk altid at begynde jeres ansøgningsproces med en dialog med os.

## Kort præsentation:

**Beskriv i 2-3 sætninger, hvad projektet går ud på, og hvad støtten fra Nordea-fonden skal bruges til.**

## Idé og vision:

**Hvorfor er projektet vigtigt at gennemføre?**

- Hvad er projektets overordnede idé og vision?
- Hvilken reel forandring vil I skabe?

## Aktiviteter og virkemidler:

**Hvad er projektets konkrete aktiviteter?**

- Beskriv projektets aktiviteter: Hvad skal der ske? Hvad kan man opleve?
- Hvilke virkemidler og metoder vil I anvende for at realisere projektets overordnede idé?

## Målsætninger og målgrupper:

**Hvad vil I opnå med projektet, og hvem skal have gavn af det?**

- Beskriv konkret projektets målsætninger/succeskriterier, og hvordan I vil følge op på dem.
- Husk at skelne mellem Mål (hvor I vil hen?) og Aktiviteter (hvordan kommer I derhen?)
- Hvem er projektets vigtigste målgrupper? Hvordan rammer I målgrupperne?
- Hvordan kan målgrupperne bedst motiveres til handling og/eller ønsket adfærdændring?

## Bæredygtighed:

**Hvordan indtænkes bæredygtighed i projektet ift. materialer, energi og inklusion?**

- Beskriv hvilke valg I har gjort fx ift. at bruge materialer, som er miljøvenlige, robuste og holdbare for jeres projekt?
- Har I overvejet, hvordan projektets energiforbrug kan gøres så CO<sub>2</sub>-neutralt som muligt?
- Gør I noget aktivt for, at flere mennesker føler sig velkomne og inkluderede i projektets aktiviteter?

## Økonomi – budget og finansiering:

**Hvad skal pengene bruges til, og hvem medfinansierer?**

- Opstil et retvisende og aktivitetsbaseret budget. Hvilke elementer rummer hver enkelt aktivitet og hvad koster det at gennemføre den? Kommentér gerne budgetposter i supplerende budgetnoter.

- Redegør for projektets finansieringsplan (herunder for projektimplementering og -drift), samt for egenfinansiering og evt. medfinansiering. Gør det gerne tydeligt, hvis egen- og medfinansiering er knyttet til afvikling af specifikke aktiviteter.

## Kommunikation og videndeling:

**Hvem skal kende til projektet – og hvordan kommer de til det?**

- Hvordan vil I synliggøre projektet og aktiviteterne i offentligheden? Til hvilke målgrupper?
- Hvordan vil I dele viden og sikre kommunikation efter projektets ophør?

## Risici og ændrede forudsætninger:

**Hvad kan forhindre jer i at nå jeres målsætninger?**

- Identificér, hvilke risici projektet rummer (fx i forhold til finansiering, rekruttering og samarbejdspartnere). Hvad vil I gøre for at afbøde de nævnte risici?

## Evaluering og forankring:

**Hvordan er det gået, og hvad skal leve videre efter projektafslutning?**

- Overvej, om projektet skal evalueres. Hvis ja: Hvorfor er projektet relevant at evaluere og hvordan skal evalueringen gennemføres?
- Skal projektets aktiviteter leve videre efter ophør af det støttede projekt? Hvis ja: Hvordan vil I sikre, at det sker?

## Organisation og samarbejdsrelationer:

**Hvem er I, og hvordan er I positioneret ift. omverdenen?**

- Hvilken juridisk enhed er jeres organisation, og hvilke faglige kompetencer og ressourcer kan I bidrage med i projektet?

Se på 'Kort præsentation' igen. Er den stadig retvisende? Omskriv, hvis det er nødvendigt.

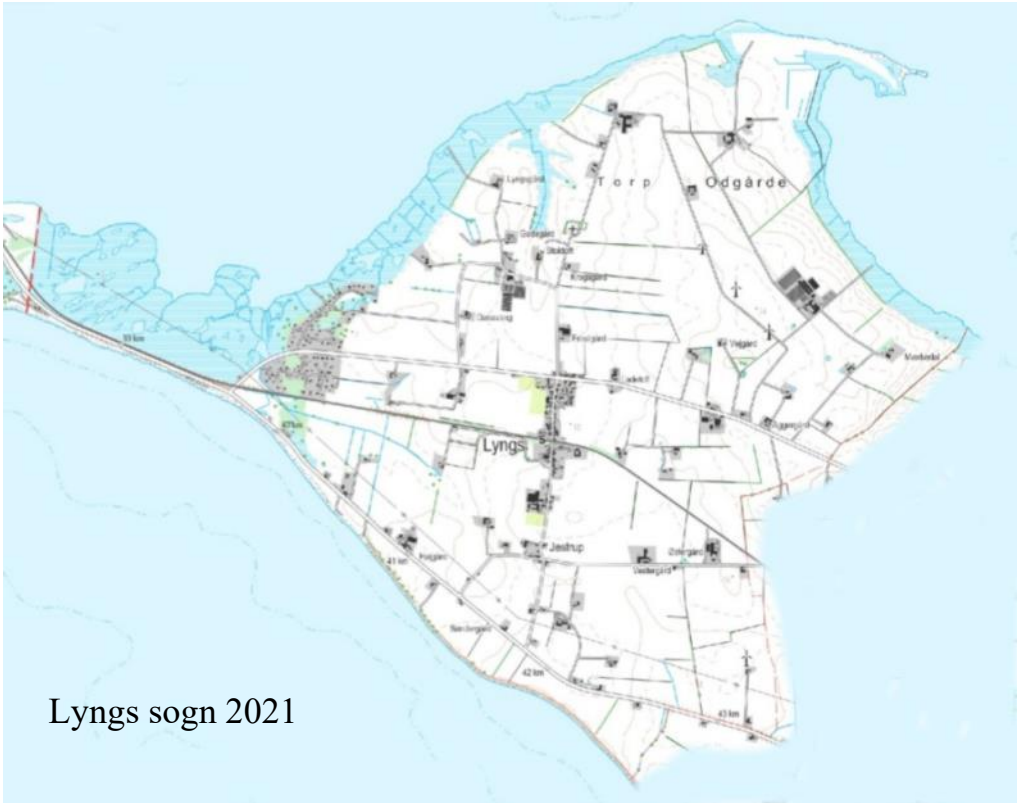

Lyngs sogn 2021